

赤穂子育て情報誌

ki tokkee! kids



遊ぶ・学ぶ・美味しいがいっぱい!
赤穂・備前・上郡



地域の**子育て**
支援をご紹介します



東備西播定住自立圏構想推進事業 2017年3月発行

【発行】赤穂市地域活動連絡協議会

【制作協力】Ki tokkee! 実行委員会

【お問い合わせ先】TEL.070-6547-1886 (平日 10:00 ~ 17:00)



ako



kamigori



bizen





2-3P

子育て Column

関西福祉大学 社会福祉学部
教授 半田 結

地域の子育て活動を紹介

4-5P

自分の責任で自由に遊ぶ

プレーパークあこ

6-7P

母親クラブってどんなところ？

赤穂地区・塩屋地区・西部地区
尾崎地区・御崎地区・坂越地区

古民家 tunagu

子育て情報いろいろ

8-9P

店長さんおすすめ ご褒美パン・スイーツ

Fuwari・パティスリーノア・かみや本舗
シフォンカーメル・ブリエール

café Hanon・あこぼん

10-11P

地域の学びの場

ハーモニイヴァイオリンサンブル教室
赤穂フットボールクラブ・赤穂こども能楽教室

あこ絵マップコンクール
能楽囃子ワークショップ

12-13P

備前・上郡の子育て支援活動

わくわくるーむ・うみっこ丸・しずちゃん家
備前プレーパーク・備前市子育て支援センター
上郡町子育て学習センター

県民交流広場「菊森さんの家」

行政の子育て支援

児童館（加里屋・塩屋・赤穂東・坂越）
おれんじの木・乳幼児一時預かり事業
赤穂市ファミリーサポートセンター
おもちゃライブラリー・おもちゃ病院

14-15P

あこ子ども食堂



半田 結 教授

プロフィール

筑波大学大学院芸術学研究科満期退学。筑波大学、九州看護福祉大学、東北公益文科大学を経て、2012年より関西福祉大学教授。

美術・美術教育をベースに、内的な成長を育み、自己治癒的な側面を重視した芸術（的な）活動によるこころの癒しをテーマとした研究・活動を行っている。地域に暮らす人々や子どもたち、学生との楽しくて温かい交流活動を長く続けてきた。“すべての人にアートが必要！”が Motto。



子育て Column



関西福祉大学 社会福祉学部
教授 半田 結

桜や春のお花が咲き始め、また新たなスタートの季節がやってきました。

近年、子どもや子育てに関する支援制度が大きく変化し、ここ赤穂でも幼稚園での3歳児保育が始まることなど、地域独自のニーズと特色に応じた支援が実施されています。このような「子ども・子育て支援」が実施されている背景には、急速な社会情勢の変化があります。そのような中で、これからの社会を生きていく子どもたちに、今、私たちができるのはどのようなことでしょうか。



01

園や学校、地域のお祭りや季節の行事などに参加することは、子どもにとって大切な体験のひとつです。みんなが一つのことを共有し、楽しめるということが一番のメリットです。自分たちを大事に思っている人が地域にたくさんいる！ということを知り、子どもたちが感じるきっかけとなり、存在することの安心感につながります。

また、特別なイベントに参加しなくても、家庭でできることもたくさんあります。お家のいろいろなお手伝いです。食事の準備や片づけ、ベットの植物の世話など、「家事」は体験活動の宝庫です。料理が認知症を防ぐということを知ることがあるでしょう。子どもも同じです。小さい子どもには、お茶碗を並べたり、下げたりすることなども立派なお手伝いです。

特に食に関することは、その地域や家庭の独自の「食文化」として深く根づいています。いつ何を食べるという季節や伝統行事の料理から、その家独自の懐かしい味、箸の持ち方まで、私たち一人ひとりが、その文化の継承者なのです。

「お手伝いを頼むと、かえって手間がかかる」という声が聞こえそうですが、そこは、子どものためです。幼い頃の体験は、たとえすっかり忘れてしまっても、その体験で発芽した気持ちや感性とともに、人生の基盤を作り、その人を支えていく柱になります。小さい頃のいろいろな体験は、簡単には折れてしまわない、しなやかで丈夫な幹を作るのです。

02

ところで、現代の子どもたちのいろいろな体験の機会を奪っているものがあります。スマートフォンやタブレット端末、ゲーム機などです。ICTは、教育でも革新的なツールとして活用されていますが、子どもの遊びや人間関係、生活習慣に大きな影響を与えています。特に親子の絆から始まる人間と人間の絆に影響を与え、実社会での体験の機会を奪っていることは大きな社会問題になっています。学力低下の問題も指摘されています。とは言え、今やスマホなしの生活は考えられません。でも、だからこそ、意識的に、実際にからだを使う体験活動の機会を増やしてみませんか？

03

からだを使った体験活動は、視覚・聴覚・触覚・嗅覚・味覚といった五感や、平衡感覚や深部感覚などを刺激します。これは、子どもだけでなく、おとなにとっても、老化防止や生きる意欲につながるものです。赤穂は幸いにして、母親クラブや児童館、公民館の活動がたくさんあります。おとなも子どもも、ぜひ、地域の様々な活動に参加したり、担い手やボランティアとなってみませんか？そのことが、地域で子どもや子育てを応援するということになると思うのです。

みんなが、自分のところで、これから始まる生活を明るく楽しんで、明らかに過ごしていけますように。さあ、近くの公園や野山に出かけ、お花見を楽しみましょう！その時は、スマホをバックにしまっ、ね。

※ICT Information and Communication Technology の略。情報とコミュニケーションの技術のこと

自分の責任で自由に遊ぶ

プレーパークは、自分の責任で自由に遊ぶをモットーにし、子どもが伸び伸びと遊び、様々な体験ができる場を提供し子ども達の成長を支援しています。



「子どもにとって遊びは、生きることそのものです」



「プレーパークあこう」は、平成28年6月より赤穂城南緑地公園内の雑木林で開催しています。
 手作りのハンモック、モンキロープ、段ボールハウス、木の実や枝など自然の素材を使ったクラフト、シャボン玉、土遊び、カナヅチやノコギリを使う木工は、子どもたちに大人気。時には、お母さんお父さんも参加して、木材で作りたいものを工夫して作っています。

子どもの『やってみたい!』がたくさん。

プレーパーク あこう

場所 城南緑地公園の雑木林
 ほぼ毎月4日曜日(不定期) 13:00~16:00
 ※活動日が変わる場合がありますので、FBページをご覧ください
 お問い合わせ 赤穂市地域活動連絡協議会
 TEL 070-6547-1886 (平日10:00~17:00)



「できる!」を体験

できなくてもやってみたいという気持ちで取り組む体験は、子どもの自分で育つ力や、責任を取る姿勢をはぐくみます。させられる遊びではなく、やりたいようにできる遊びをさせてあげてください。やりたいと思えば、子どもは自由に遊びます。まだ小さいから無理、できないからやらせないではなく、できなくてもやってみようという気持ちを大切にしてください。できた時に頑張る自信がきます。できる!を体験させてあげてほしいと思います。



興味

うわあ〜
ガラガラする〜

どっちにいく?...
ちょっとドキドキ



遊び心



関心



おだんご
つくろ〜



プレーリーダーを体験して



関西福祉大学
阿部真悟さん

プレーパークでは、元気な子どもと遊びを楽しむことが出来るのが、なによりも楽しみです。楽しそうに子どもが遊ぶ姿を見たり、「一緒に遊ぼう」と声を掛けられたりすることで、自然体に関わることができます。自由な発想で遊ぶことで新しい発見に出会うこともあります。そういった体験の中で子どもとの関わりを学ぶことができました。

子どもが「自分の責任で遊ぶ」場を作るために、環境を整えたり、見守りがプレーリーダーの役割ではありますが、子どもと一緒に楽しむことが一番大切だと思います。また、子どもとの関わりだけでなく、プレーリーダー同士や保護者に関わることで、新たな学びや様々な体験を得る機会にもなりました。

プレーリーダー募集中!

- ◎子どもと遊ぶのが好き!
 - ◎ボランティアをやりたい!など
- 興味のある方はぜひ参加してください。
 TEL 070-6547-1886 (平日10:00~17:00)

「子どもと一緒に思いきり遊ぶ」

プレーリーダーの役割は「子どもがいきいきと遊ぶことのできる環境をつくること」
 プレーリーダーは、子どもといっしょに思いきり遊ぶことで、子どもたち「やってみたい!」「おもしろそう!」を引き出す大学生ボランティアです。

プレーパーク
AKO

「母親クラブ」って



どんなところ?

赤穂市の母親クラブは、赤穂市内6地区の母親クラブが各児童館・公民館で活動しています。特徴は、指導者やアドバイザーが運営するのではなく、赤ちゃんや子どものいるお母さんがボランティアで役員となり、自分たちで運営をしているところ。これは、全国の母親クラブの中でも珍しい運営方法です。役員は、時には100人分のカレーを作ったり、講師を探したり、人を募集し準備をしたりと、その役割は本当に大変ですが、子育て中にはなかなか味わうことのできない責任感や達成感、そして「やってよかった」を感じる貴重な体験ができその中で成長した人も多いのではないのでしょうか。各地区によって運営は様々ではありますが、幼稚園に入るまでの何年間か、児童館や公民館という決まった場所で、慣れ親しんだ顔触れで楽しく、仲良く活動する中で、気持ちの落ち着いた子育てができるのではないかと考えます。これからも「地域で楽しく子育て」をモットーに、たくさんの親子に参加してもらいたいと思います。

「母親クラブは、
子どものコミュニティ」



入会等詳細は、各地区へお問合せください。

赤穂地区母親クラブ

「消防署見学にいったよ!」 加里屋児童館 (赤穂市加里屋中洲5-21)
赤穂市民会館 (赤穂市加里屋中洲3-55)



赤穂地区では、地区の児童館、公民館で年齢別のクラスごとに活動しています。消防署見学では、消防士の服を着せてもらってハイポーズ!施設の見学や放水体験など本物の消防車、救急車に乗せてもらって子どもたちも大興奮でした。夏祭りなど季節のイベントもみんなで楽しくにぎやかに開催しています。

「すくすくクラブ」未就園児 (0才~3才) 親子
「元気クラブ」幼稚園児親子



お問合せ 加里屋児童館 TEL.0791-43-2360



塩屋地区母親クラブ

「親子の思い出作り」

塩屋児童館・塩屋公民館 (赤穂市古浜町64)

就園前の子どものその保護者を対象に、年齢ごとにクラス分けをし、少人数で落ち着いた雰囲気の中での絵本読み会や季節の遊びなど楽しい時間を過ごしています。毎年「トコトコ祭り」という遊びブースを作った大きなイベントを開催しています。地域活動として地域の子どもたちも遊びに来てくれます。講師による体操教室や音楽遊び・ベビーダンスなども楽しみのひとつです。

0歳児(毎月第1水曜) ※年7回ほど合同行事
1歳児(毎月第2水曜) ※都合により日程変更する可能性あり
2歳児(毎月第3水曜)
3歳児(毎月第4水曜)

お問合せ 塩屋児童館 TEL.0791-42-0455



西部地区母親クラブ

「地域との連携を大切に」

赤穂西公民館 (赤穂市鶴和709-17)

月一回程度未就園児から小学生までの親子を対象に活動しています。夏休みには地区水泳の帰りに公民館に集まり、工作を作った後、お母さんたちが作ったカレーをみんなで食べるのを毎年楽しみにしています。また、地区で農園をされている沖田ファームさんで芋ほりをさせていただいたり、地域と連携しながら楽しく活動をしています。

お問合せ 塩屋児童館 TEL.0791-42-0455



尾崎地区母親クラブ

「外遊びも取り入れた遊び」 赤穂東児童館 (赤穂市海浜町141)
尾崎公民館 (赤穂市さつき町9-1)

未就園の親子が集まり、児童館で本の読み聞かせ、手遊び、工作などを楽しんでいます。

今年は外遊びも多く取り入れ、1月には凧を作って凧揚げをしました。「ハロウィーンパーティー」では魔女から恐々とお菓子をもらいながらも楽しい時間を過ごせました。お菓子作りやブリザードなどお母さんのリフレッシュのための事業も行っています。

開催日 第2第4金曜日(キラキラ) 第3火曜日(赤ちゃんサークル)
月1回程度、講師による講座やクリスマス会などのイベントを開催
開催時間 10時~11時半

お問合せ 赤穂東児童館 TEL.0791-45-7115



御崎地区母親クラブ

赤穂東児童館 (赤穂市海浜町141)
御崎公民館 (赤穂市朝日町1-2)

子ども同士、母親同士の親睦を図りながら、親子体操、親子リトミック、消防署見学、夏祭り(緑日ごっこ)、工作(手形のうちわ作り)、ハロウィン、クリスマス会(人形劇)、豆まき、つくしんぼの館出前保育など楽しく活動しています。児童館では、絵本の読み聞かせ、工作などの親子ふれあい遊びも行っています。

お問合せ 赤穂東児童館 TEL.0791-45-7115



坂越地区母親クラブ

坂越児童館 隣保館 (赤穂市浜市372)
坂越公民館 (赤穂市坂越1683)

坂越地区母親クラブは、坂越、有年、原の3地区で成り立っています。

0歳~小学生の親子を対象に活動しています。

坂越地区は比較的人数が少ないので、役員は母親クラブを通しての仲間作りのお手伝いができるよう努めています。行事の準備を通じて役員同士の絆が強くなり、役員会は何よりの仲間作りの場になってます。

毎月の行事は親睦会から始まり、夏祭りやプール遊び、運動会、調理実習やクリスマス会等実施しています。

お問合せ 坂越児童館 TEL.0791-48-8624



つなく
コミュニティスペース
古民家 tunagu
赤穂市加里屋2164-52

地域の居場所として、子育て中のお母さんや子どもたちが気軽に立ち寄り、のんびりと過ごせるような場所を作ろうと、商店街の一角にある築80年の古い空き家を再利用しコミュニティスペース「古民家 tunagu」がオープン。

4月より、絵本の読み聞かせや、工作、季節の遊びなど親子で楽しめる会や、子どもたちの夏休みの宿題教室や、将棋教室などを行う「こども寺子屋」を企画。また、お母さんのリフレッシュ・地域の世代交流のための会「オトナモナブ」や、関西福祉大学、教員退職者、地域ボランティアと連携し、第1・3月曜日(16時~18時)学校に行きづらい子どもたちへの居場所「ハーモニールーム」(仮称)を運営する予定。



▶ 夏休み宿題教室

▶ クラフト教室

お問合せ 古民家tunagu
TEL.070-6547-1886 (平日10:00~17:00)
ハーモニールーム(関西福祉大学市橋研究室)
TEL.0791-46-2525(代)

ランチ

café Hanon

大人もうらやむ贅沢すぎるお子様ランチ！
子どもの大好きな定番のおかずに、ご飯は
おにぎりとかレーライスから選べる、コス
バ最強のお子様ランチ！（オレンジジュース
付き）ゆっくりとくつろげる広々としたモ
ダンな店内、お昼のボリューム満点ランチ
も好評中！皆様のお越しをここにこそスタッフ
がお待ちしております。



赤穂市黒崎町27
tel.0791-25-4018
AM8:30~17:00
毎週月曜・月末日曜休み
月曜が祭日の場合営業（翌日火曜休み）

山食パン

小さな手作りパン工房 Fuwari

赤穂市片浜町44番地 9:00~14:00※売り切れ次第閉店
tel.0791-43-1682 土曜のみ営業
<https://www.facebook.com/Fuwari-697210590376690/>
まずは焼かずにそのまま食べるのがおススメ。もちりしっとり
とした食感と小麦の甘みと香りが楽しめます。トーストするとサク
サクもちり、耳まで美味しいですよ。原材料は国産のものを
使用しているので安心です。



白いちごのショートケーキ (1~3月限定)

パティスリーノア 赤穂市惣門町55-13 10:00~19:00
tel.0791-43-2031 火曜・第3月曜休み

奈良産「パールホワイト」という品種のいちごを使用。酸味が少な
く、やわらかでジューシーな果肉が、ケーキをより上品に。職人が
直接買い出しに市場へ向かい、その時期の最良のものだけを仕
入れています。夏は桃・マンゴー、秋はぶどうなど、ここだけの季
節限定の商品がたくさん。



かみやのシュークリーム

かみや本舗 赤穂市塩屋4-5 8:00~19:00
tel.0791-42-0267 毎週木曜休み

お子様ににんきのかみやのシュークリーム
は、毎朝フレッシュバターで焼き上げるシュー
皮に天然バニラビーンズを使った手作りカス
タードクリームがたっぷり入っています。美味
しすぎてほったが落ちちゃうかも…。



シフォンケーキ チョコ味

シフォン・カームル

赤穂市宮前町11-3 クレセント赤穂 1F
tel.0791-43-3873
9:00~17:00 休みは不定期
子どもたちに大人気のシフォンケーキ チョコ
味。子どもたちはチョコ味が大好きです。甘さ
は抑えめですが、チョコ感いっぱいでも大人も大
満足な美味しさです。膨張剤や防腐剤は入って
いませんので安心してお召し上がりください。



デコレーションケーキ3号

赤穂のお菓子・プリエール

赤穂市加里屋中洲5-33 前川ビル1階
tel.0791-42-0220
9:30~19:30 水曜休み
URL ako-priere.com

とっても小さい直径9cmのデコレーションケーキです。
ちょっとしたお祝いや、感謝の気持ちを伝える時にいかがですか？



絵本の中の
パンが登場！

パンの絵本の読み聞かせ

あこぼん所蔵のパンに関する絵本（から
すのパン屋さんなど）を、古民家tunagu
のいい雰囲気の中で読み聞かせ致しま
す。読み終わった後に、その絵本に出て
きたパンを、あこぼんが作って持って行
きます。絵本で見たものが実際に食べら
れるおどろきと、喜びを親子で楽しめるイ
ベントを毎月第4月曜10時~11時に行
う予定です。詳細は、あこぼんHPにて。

あこぼん

赤穂市加里屋中洲6-24
tel.0791-42-3565
6:00~18:30 (平日) 7:00~18:00 (土日祝)
毎週火曜・第3月曜休み



どのお店も
自慢の一品！
親子で食べよ



地域の学びの場



地域と連携し、子ども達に豊かな体験を積み重ねる



ハーモニーヴァイオリンアンサンブル教室

ヴァイオリン教室は、赤穂市内の小学生を対象に募集、毎年10名の新生が入学し、世界的ヴァイオリニスト櫻本大進さんから寄贈いただいた20挺のヴァイオリンを活用して1年間練習を行っております。その後、継続生として合奏クラスに参加することもできます。小学生から高校生までの男女が在籍し、レッスンでは、学年・学校を超えた生徒同士のつながりも魅力のひとつです。櫻本大進さん監修のル・ボン国際音楽祭プリコンサートなど様々な舞台上で演奏を楽しむことができます。



ハーモニーヴァイオリンアンサンブル教室

月3回 土曜午前中(会費無料)

合奏クラス (合奏クラスからの参加はできません)

毎週水・木曜 18:30~ 会費6,000円
*レベルに合わせたグループレッスン (各グループ1時間)

場 所: 赤穂市文化会館 (ハーモニーホール)
問い合わせ先: 赤穂市文化会館
TEL.0791-43-5111



「自由自在に技術を発揮し、個性と個性が連動した多彩なサッカー」を目指して

赤穂フットボールクラブ

赤穂FC・SuperDIPは、観客を魅了し、驚き、面白さのあるサッカーを表現するために「ドリブル、判断、スタイル」をベースとした「個の技術」のレベルアップに重点を置き、また、「ボールを持つ喜び」が持てるように、グラウンドの上で選手全員が自分の目指すサッカーが描けるように、個としてもチームとしても成長できるようなトレーニングを提供。ドリブルは自由自在に、情報をより多く集めて、最適なプレーの判断を、そして、ショートパスとドリブルを織り交ぜた、崩しのサッカーが表現できるように指導します。自分に合ったクラスでの強化、チームの強化も図り、ユース(高校生)年代で活躍できる選手を目指します。

*各コース・赤穂市内はもちろん、岡山市や相生市、たつの市などの県外や市外の子ども達も参加しております。



赤穂FCコース SuperDIPコース DIPSCコース

対 象: 幼稚園~6年生の男女(市内外、経験は問いません)
練 習: 火曜・木曜・金曜・(土曜・日曜)のどちらかの週4回
時 間: 平日(火曜・金曜) 18時~19時30分の90分
木曜 19時~21時の120分
土曜・日曜 試合・遠征・合宿がある為、HPにて
開催場所: 赤穂市内公共施設 赤穂海浜スポーツセンター
塩屋公園等 (※送迎希望者はお問い合わせ下さい)
問い合わせ先: 080-3822-0272
URL <http://www.delphinus-ako.com/>



あこう絵マップコンクール

「絵マップ」とは、子どもたちが自分たちの住むまち「赤穂」を探検したり、地域の人に話を聞いたり、まちなみ、歴史を調べ、絵の具で彩色したり、布や写真をはりつけたりして作った地図です。作るだけでなく、子どもたちが自ら、プレゼンテーションをする公開審査会が「あこう絵マップコンクール」の特徴です。子どもたちは、夏休みの宿題として取り組みますが、中には、一年がかりで作られた作品もあります。絵マップを作ることで、赤穂の魅力を再発見し、赤穂のまちを好きになるように、また、郷土愛を育み、まちづくりに興味を持ってくれたらと思います。毎年8月に赤穂駅ギャラリーや赤穂市民病院で展示していますので、ぜひご覧ください。



問い合わせ先 あこう絵マップコンクール実行委員会
TEL 080-3138-6698
活動 8月 作品展示会(赤穂市民病院・赤穂駅改札口横)
9月 公開審査会(関西福祉大学)



赤穂こども能楽教室

能は「日本の総合エンターテインメントショー」とも言うべき日本の伝統芸能。能の魅力伝えることで古典芸能の楽しさを知ってもらおうと「赤穂こども能楽教室」が行われています。

能楽師 江崎欽次朗先生(福王流ワキ方)に指導いただき、「能」を知らない子ども達も、稽古を重ねるうちにグングンと上達し成長しています。一緒に「能」の世界を体験してみませんか?



場 所: 上屋敷公会堂 練 習: 月一回土曜(不定期)
対 象: 小学生~高校生
問い合わせ先: 0791-45-7076(石野)



体験レポート 能楽囃子ワークショップ「能ってこんなにおもしろい」主催: 国立能楽堂・(公財)赤穂市文化とみどり財団

『能楽囃子を体験!!』

2月4日(土)赤穂市文化会館ハーモニーホールで行われた「能の楽しみ方を伝える」講座。謡を体験した後、実際に太鼓や小鼓など和楽器の演奏を体験してきました!



笛(能管)はリコーダーと違い、なかなか音が出ませんでした。でも練習して何とか音が出ました。笛の高い音色は不思議に心に響きます。練習の最後にみんなで合奏をしました。私は太鼓をたたきました。硬い皮で手が痛かったけど、叩くといい音が出て、能楽師になった気分でした。能楽を体験できて、とても楽しい一日でした。

望月可憐 (9歳)

【講師: 能楽師の江崎欽次朗先生(重要無形文化財総合指定保持者)ほか計5名】

のぞいてみよう！となりまち



備前市には、現在5か所の地域子育て支援拠点施設があります。子育て家庭の親と子どもを対象に、気軽に自由に利用できる交流の場です。お子さんと一緒に、同じ子育て中の親と交流することができ、色々な相談や地域の子育て情報を得ることができます。みなさんも、子どもと一緒に楽しい時間を過ごしませんか。いつでも親子で気軽に遊びに来てください。

わくわくるーむ

備前市伊部1455 ふれあい交流拠点「くるみの森」内(伊部小学校すぐ裏)

「わくわくるーむ」は、備前市委託事業として「NPO法人子ども達の環境を考えるひこうせん」が、備前市伊部にある築100年の古民家を活用した、ふれあい交流拠点「くるみの森」で運営しています。わくわくるーむを通じて、共に学びあい、育ちあえる環境づくりを旨とし、みんなで子どもたちをあたたく見守り育てることで、子どもたちの笑顔がずっと続きますように活動。木のおもちゃや、おすすめ絵本などが用意された落ち着いた室内、水や土に触れて存分に遊べる小さなお庭など五感を使って遊ぶことのできる施設は、子どもの好奇心や探求心をかきたてます。また、ふれママから始まり、0歳、1歳・思春期まで、子どもたちの成長を応援する親のための幅広いサロンが行われています。お昼ごはんのお弁当を食べることのできるキッチンやカフェコーナーもあります。(ランチタイム12:00～13:20)子育て支援コーディネーターがひろばにいますので、子育てに関する様々な相談もできます。予約なしでいつでもどなたでも集えますので、皆さんお気軽に足を運んでください。



開設日時：月曜～金曜(第1・3・5週) 火曜～土曜(第2・4週) 10:00～15:00
TEL 0869-64-0087 <http://www.npo-hikousen.com>

うみっこ丸・しずちゃん家

関谷学校のそばの緑の中で、のびのびと過ごすことができる親子の居場所「しずちゃん家」、潮風あふれる海辺の親子の居場所「うみっこ丸」は備前市委託事業としてNPO法人ふれあいサポートちゃていずが運営しています。

「うみっこ丸」



備前市日生町日生639-12
開設日時 月曜～金曜 9:00～14:00
TEL.070-5425-8461

「しずちゃん家」



備前市関谷613-4
開設日時 月曜～金曜 9:00～14:00
TEL.080-5758-3375

NPO法人ふれあいサポートちゃていず HP <https://npochatys.jimdo.com/>
備前市子育て情報ネット「タッチ」HP <https://touch-bizen.jimdo.com/>

しゃべりば

(育児に関するママのお話ひろば)

ベビータイム

(0歳～1歳児の親子お役立ち講座やおもちゃ講座)

すくすくの日

(子どもの身長・体重測定・誕生会)

つながろう輪母

(ママたちの楽しいイベント開催)

多世代交流の日

(世代を超えた地域の人々との交流)

あそぼうや

(2～3歳児の親子対象に一緒に遊べる体験講座)

毎月のイベント情報は「子育てカレンダー」でご確認ください。

備前プレーパーク！森の冒険ひみつ基地

備前市久々井1431-1



瀬戸内の海と島々が美しく見える自然豊かな「備前プレーパーク！森の冒険ひみつ基地」。ハイジのブランコやツリーハウス、展望デッキなどわくわく感じっぱいの森の遊び場です。水遊びやどろんこ遊び、たき火、木工遊びなど自然素材や道具を使って自由に遊べます。おそとでのびのびと遊べ、子どもも大人も地域の人々で交流できる拠点で、特定非営利活動法人 備前プレーパークの会が運営しています。

活動日時 毎週火曜～土曜 10:00～15:00 休み 日曜・月曜・祝日
TEL.080-2925-1215 <http://bizenplaypark.blog66.fc2.com>

こっちも楽しそうなの発見！



Kamigori 上郡町

上郡町子育て学習センター

赤穂郡上郡町苔縄86-1

上郡町子育て学習センターと上郡町児童館が統合され、平成27年4月より赤松地区苔縄地内の旧赤松幼稚園園舎を利用して、新しい上郡町子育て学習センターが開園しました。

保育士等が常駐し安心して楽しんで子育てを行えるように子育て講座「すこやか子育て教室」・子育て相談・自主グループ活動・まちの子育てひろばを行っています。また、学校以外での子どもの居場所づくりの場として、施設を自由開放。講座に登録していない親子や学校帰りの児童も自由に来館して、絵本を楽しんだり、おもちゃや遊具で遊んだりして過ごすことができます。



開館日 月曜～金曜・第1土曜
時間 9:30～17:00
休館日 第1以外の土曜・日曜・祝日・年末年始(12月28日～1月3日)
TEL.0791-52-6181

備前市子育て支援センター

備前市友延1-2(伊里認定こども園内)

子育て支援センターでは、子育て家庭を支援するための拠点施設として子育ての不安等についての相談指導、子育てサークルの育成・支援、出前保育を行っています。毎週金曜日には、季節の行事や誕生会など楽しい行事、水曜日には出前保育を行っています。



育児相談 月曜～金曜 8:30～17:00 (面接相談は要予約)
園庭開放 月・火・水・木・金曜 10:00～15:00及び施設開設日
*ただし、水曜は12:00～17:00 TEL.0869-67-1115



県民交流広場

「菊森さんの家」

上郡町上郡815

関西福祉大学主催で小学生を対象に夏休み宿題教室を行っています。昨年はクリスマスイベントを「ひがし蔵」で開催。ひがし蔵の煙突を使った「えんとツリー」が輝く中、サンタさんも登場！工作を楽しんだり、お菓子のプレゼントもあり楽しいクリスマス会になりました。地域の世代交流の場として色々なイベントで賑わっています。

問合せ先 菊森さんの家 事務局
090-6608-6915(安梨)



子育て支援

AKO city

地域の児童館で遊ぼう!

開館日: 毎日※年末年始(12月29日~1月3日)を除く
開館時間: 10:00~17:00

児童館は、児童に健全な遊びを与えて、その健康を増進し、情操を豊かにすることを目的とした児童厚生施設です。赤穂市には4施設あり、積み木やすべり台などの玩具や遊具、絵本を備えています。遊びの指導、育児相談に応じる指導員が配置され、乳幼児から小学生まで、それぞれの年齢に応じたさまざまな体験活動を行っています。

加里屋児童館

子育て相談

第1金曜日
10:00~12:00

赤穂市加里屋中洲5-21
TEL 0791-43-2360

塩屋児童館

子育て相談

第2金曜日
10:00~12:00

赤穂市古浜町64
TEL 0791-42-0455

赤穂東児童館

子育て相談

第3金曜日
10:00~12:00

赤穂市海浜町141
TEL 0791-45-7115

坂越児童館

子育て相談

第4金曜日
10:00~12:00

赤穂市浜市372
(坂越隣保館2階)
TEL 0791-48-8624

楽しい親子の遊び場! 子育て学習センター おれんじの木



赤穂市民会館 3階 (赤穂市加里屋中洲3-55)

親子のふれあい遊びなどを通して、たくさんの人と出会い、ほかの親子と交流しながら、子育ての悩みや喜びを共感していく場を提供しています。13の子育てサークル活動や人形劇・野外活動・夏まつり、親子フェスティバルなどの行事を開催しています。

開所日 火曜日~金曜日(10:00~16:00)
TEL 0791-45-3290

乳幼児一時預かり事業



赤穂すこやかセンター1階
乳幼児一時預かり保育室 (赤穂市南野中321)

大きな窓から入るお日様の光で明るく広い室内には、赤や黄色の柔らかく積み木が積み、真ん中にはボールプール、大きな木製のおもちゃも設置され、とても充実した空間が広がります。通院や兄弟の幼稚園、学校行事などの日はもちろん、美容院や映画、買い物に行きたい、お友達とランチ...そんなときでも託児をお願いできます。ストレス解消も楽しく子育てするためには大切なこと。心のゆとりを持つためのサポート、お母さんにとって強い味方の一時的預かり施設です。

利用対象 赤穂市内在住で生後6か月~就学前の乳幼児(事前登録必要)
利用時間 月曜~金曜(9:00~17:00の1日4時間まで)
休業日 土・日・祝祭日
定員 1時間当たり10人以内
利用料金 1時間につき500円
TEL 0791-46-8707



おもちゃライブラリー

赤穂市総合福祉会館1階 教養娯楽室 (赤穂市中広267)



赤穂市おもちゃライブラリーでは、遊びをより楽しく心豊かにするために、ボランティアグループ「キャンディ」の協力のもと、おもちゃで遊ぶ場所の提供や、おもちゃの貸し出しなどを行っています。おもちゃで遊ぶ他に、夏、冬には、楽しいイベントなども企画しています。たくさんのおもちゃを準備していますので、ぜひ遊びにきてください。



利用対象

おもちゃ遊びに興味のある子どもや親子
毎月第2木曜 AM10:00~AM12:00
第4土曜 PM13:30~PM15:30
赤穂市社会福祉協議会
TEL 0791-45-3290

おもちゃ病院

赤穂市総合福祉会館 1階 集会室 (赤穂市中広267)



その「おもちゃ」まだつかえるよ!

子どもたちに物を大切にすることを教えるため、おもちゃ病院を開院しています。壊れたおもちゃがありましたら、ぜひ「おもちゃ病院」までお持ち寄りください。



費用 無料(部品代をいただく事もあります)

受付場所 赤穂市総合福祉会館 1階 集会室

受付日 毎月第2木曜 AM10:00~AM11:00

毎月第4土曜 PM13:00~PM14:00

修理方法:おもちゃ修理の経験があるボランティアスタッフが修理

※修理は、第4土曜 PM13:00~PM15:00

※修理の終わったおもちゃから返却



あこう子ども食堂

古民家tunagu(つなぐ) (赤穂市加里屋2164-52)



「みんなでいっしょにごはんをたべよう」

「こども食堂」は、さまざまな家庭の事情で満足な食事をとれていない子どもや、一人で食事をしている子どもたちに食事を提供する取り組みで、全国的に広がっています。「あこう子ども食堂」は、地域の子供達に食事を通じて居場所を提供しようという活動です。食事が終わった後には、地域のボランティアや大学生と一緒に勉強したり、遊んだり楽しく過ごせます。



あこう子ども食堂では、皆様からのあたたかいご支援・ご寄付をお願いしております。食材の提供・一緒に運営してくれるボランティアを募集中です。



開催日 第1・第3木曜日(変更の場合もあります)

時間 16:00~19:30

参加費 子ども 無料 大人300円(大人のみ参加は不可)

TEL 070-6547-1886(平日10:00~17:00)

メール ako.kodomo.shokudou@gmail.com

詳しくはFB「あこう子ども食堂」

赤穂市ファミリーサポートセンター

赤穂市総合福祉会館内(赤穂市中広267)



※まずファミサポ会員に登録が必要です。(入会・登録料は無料)
※両方の会員に登録し、助け合うこともできます。

残業で保育園の迎えに行けない。

病院に行くとき子どもを預かってもらいたい

etc...

育児の援助を受けたい人と、育児の援助を行いたい人などが、お互いに会員になって、子育て中の人や働く人の家庭を地域で支えるシステムです。

急な用事ができたとき、リフレッシュしたいとき、休日の出勤や保育所・幼稚園への送迎など利用できます。児童の預かりを希望する会員(依頼会員)に対し、援助を行いたい会員(提供会員)が、お子さんの預かりや保育園の送り迎えなど子育てを有償ボランティア(300円/30分)でサポートする仕組みになっています。

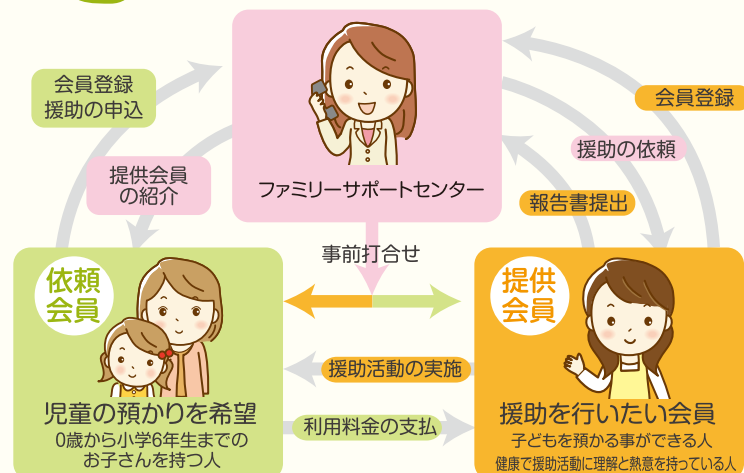

【お問合せ】赤穂市ファミリーサポートセンター TEL 0791-42-4011



日本の伝統行事

七五三は3歳と5歳の男の子、3歳と7歳の女の子の成長を祝う行事

近年では、11月15日に限らず、11月の都合の良い吉日にお参りされるケースも増えていきます。服装は、男の子は羽織・袴、3才女の子は被布、7才女の子は着物を着られる方が多いですね。お参りですが、11月は当日でも受け付けてくれる神社もありますが、事前に予約や初穂料を確認しておくこと安心です。七五三は小さなお子様のイベントですので、当日は無理のないスケジュールを組みましょう。思い出に残る素敵な一日をお過ごしください。

平成29年七五三年齢早見表

	数え	満
3才男女	平成27年生	平成26年生
5才男の子	平成25年生	平成24年生
7才女の子	平成23年生	平成22年生

七五三予約受付中

平日割引10%off(お出かけ日を平日にされると)
早期割引10%off(9月30日までにご予約されると)
お気軽にご相談ください。

イダ貸衣裳店
赤穂市加里屋43-12
電話:0791-43-4356 携帯:080-3132-7226
rental.ida4356@gmail.com